A46
中華平民教育促進會圖書館 Association of The Mass Education

聯合畫報
週刊
（本期共兩大張）
第一三六期
中華民國三十四年六月十五日

聯合畫報社出版
發行人：杭勤思
主編：舒宗僑
社址：重慶青年路十六號
電報掛號：渝三九七三
電話：四一九四七
昆明辦事處：南屏街華僑大廈
成都辦事處：興隆街四一號
定價：每份四十元　三月五〇〇元　半年一、〇〇〇元　全年二、〇〇〇元（郵費封套在內）
印刷者：文化建設印務局
辦事處：儲奇門行街二八號
內政部登記證警字第八八二二號
中華郵政登記第一類新聞紙類
東川郵局執照八二三號

本期重要目錄

中美並肩攻日戰況活躍
美索爾登中將
琉球島美軍會師
美第一軍東調
[illegible]萬年
中美加強軍事合作
美軍兩團抵中國戰區
蔣委員長與陳納德合影
獨裁者的幻夢
杜魯門總統夫人
勝利之船

# 中美並肩攻日戰況活躍

印緬區美軍司令索爾登中將（左）赴湘西觀戰時，王耀武將軍曾贈以俘獲之日軍官軍刀，何應欽總司令亦參加授刀禮。

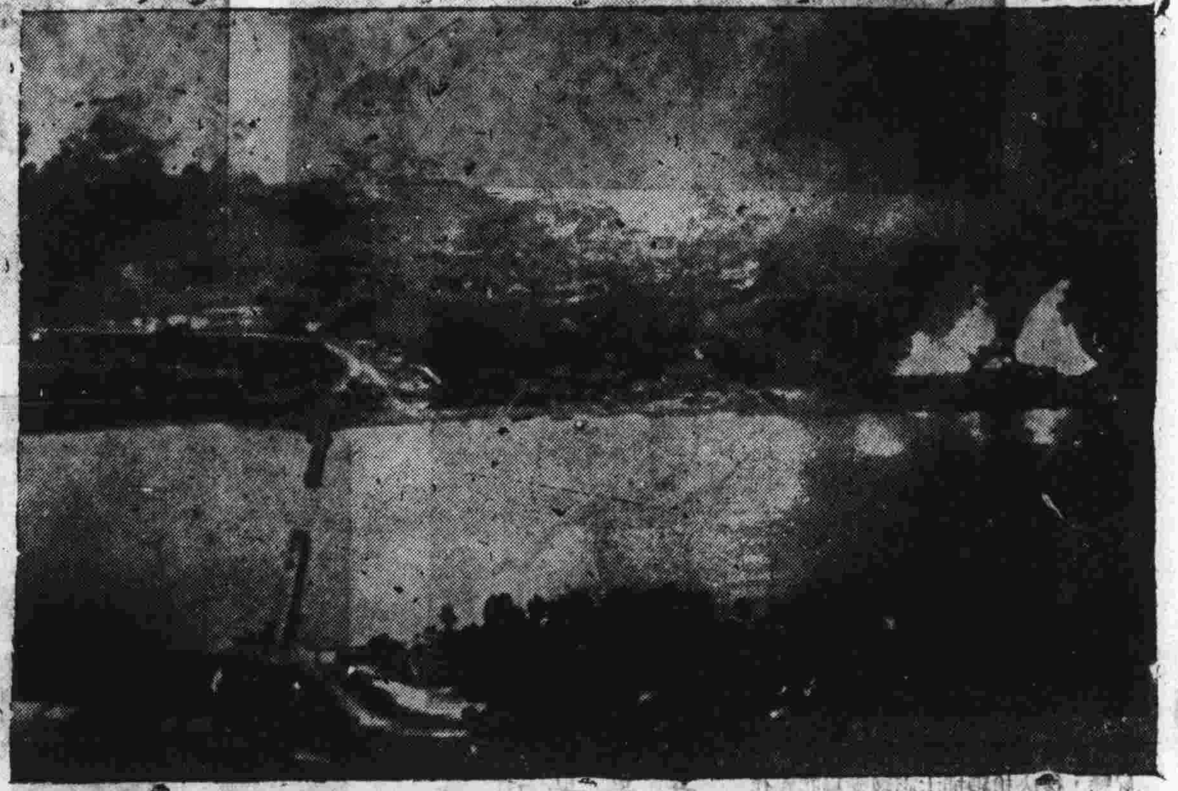

美陸軍第十四航空隊連日還炸湘桂等地日寇，集中目標於日寇交通線及各軍事據點。此種空中攻勢，與我軍地面部隊行動配合，發展成極輝煌之戰果，上圖為一百架第十四航空隊轟炸機炸湘西日寇堅強據點寶慶時，日寇軍火及兵隊集中地點中彈起火情形。圖中偏左之橋樑已被炸斷。按寶慶為軍事上必爭之據點，湘西之捷後，我軍之攻擊目標即為寶慶，刻我軍已抵距城極近之區域。

我軍在湘西桂北諸戰役中，奪得日寇不少軍火，右圖示中美軍官正在檢視我軍奪得之日本機關槍，圖中左起：美供應部隊副司令海維上校，美中國作戰司令部副司令巴伯准將，何總司令應欽，及新六軍軍長廖耀湘將軍。

在史迪威公路上屢予日寇重創之國軍新六軍，係由美方訓練配備者，刻已由空中運至湖南前綫與日寇作戰。圖右下之猴即係國軍自緬甸攜來者。

在中美密切合作下，湘西大捷已被認為是中國戰場上戰局的轉捩點，從這次大捷後，我軍先後克復福州，南寧諸據點，而在湘西及桂北方面，更以寶慶，宜山為目標，展開攻勢。美空軍在戰鬥中與我地面部隊密切合作，由美軍訓練配備之新六軍再度在中國戰場上建功，最近美軍「戰神」部隊又有兩團來華，凡此均足證中美兩國正在加強對日攻勢，而美軍袖珍戰地外科醫院，亦已出現於中國戰場，左圖麥克魯將軍（左起第二人）正在看一護士照料傷兵。

湘西之捷，使日寇進犯芷江之企圖完全粉碎，我軍之英勇戰績，頗得世人讚譽，扼守青岩之周連長北辰，因戰績獲得武功狀及美政府銀星勳章，圖示周連長（中）正在接受麥克魯將軍轉授之銀星章。



## 獨裁者的幻夢

文元作

1. 一九二〇年，希魔是一個慕尼黑街頭的流浪者

2. 德國第一次大战失敗後，他加入了暴徒小組織。

3. 一九二三年希魔及其党徒企圖推翻德意志共和國，被捕入獄。

4. 一九二四年，希魔出獄，盗性不改，大肆活動其暴徒式的政治。

5. 它和德國退伍軍官魯登道夫及其他野心家勾結，声勢日益浩大。

6. 党徒日漸增加，到處暴動，搗亂，以狂言欺騙大衆。

7. 興登堡總統時，希魔受命為內閣總理，從此更無法無天。

8. 不久，總統死去，他就自命為元首，領袖，將德國變成特務流氓的世界。

（接右上行）

（連左下行）

9. 他以國家民族為幌子，排除異己，實行獨裁，將整個國家變成一集中營。

10. 希姆萊，戈林，戈培爾等以恐怖和欺騙的暴君政治虐殺德國人民。

11. 一九三五年，惡魔開始向奧大利，向萊茵河，但澤，向世界作征服的探索。

12. 一九三八，各和平國家未能團結，英國張伯倫首相与希魔訂慕尼黑協定，捷克……就此斷送了。

13. 他又和法西斯義大利，海盗式的日本結為夥伴，並在各國培植許多法西斯徒弟，以壯声势。

14. 一九三九，希魔為鞏固他統治地位，向波蘭作閃電進攻，掀起了第二次世界大战的巨浪。

15. 一九四〇年，利用第五縱隊，兵不血刃地踏進了丹麥和挪威，法西斯的應声虫幾乎遍佈於世界。

16. 他又移兵西向，一口氣吞併了盧森堡，荷蘭，比利時等國，一直指向法蘭西，惡魔氣勢，不可一世。

未完

## 中國工業化的借鏡

美薩凡奇博士宜昌水閘的計劃，以及美國T.V.A.的成就，使國人對中國工業化前途抱十分樂觀的希望。這裏我們刊登出美加州沙克拉門多河谷沙士打閘的遠景，它使附近農田工廠獲利至鉅，但我們該知道它是經過六年工程才完成的。

## 勝利之船

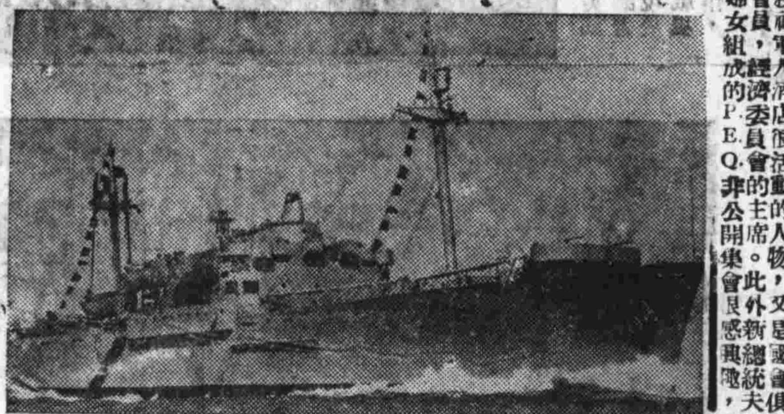

上圖所示的美國貨運船，現在都由美海軍統制運用，它的速度是十五又二分之一浬，可以運送鮮果及其它易腐物品。

下圖是新型C——三級傑克遜總統號，它載貨及速度均優於昔日之C——二型。除裝載外可載旅客十二人，船員四十七人。此型船隻凡八七八六噸，載貨量一萬餘噸，速度十六又二分之一浬，航程半徑一四・五〇〇浬。

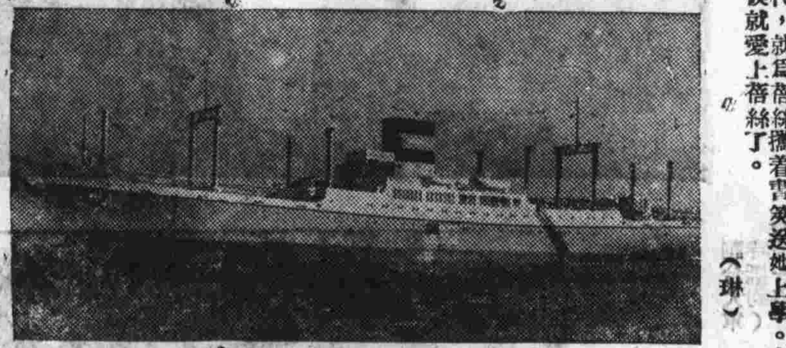

## 杜魯門總統夫人

杜魯門總統夫人蓓絲·華萊士，為人謙遜和藹，不愛出現於大庭廣衆之前。杜魯門繼任總統後，她是白宮的女主人了。

杜魯門當參議員時，她是他的書記。年俸四千五百美元。關於這件事，杜魯門這樣說過：「我需要她在那裏；因此我派她担任那項工作。」「我所有的報告或演講詞都經過她校閱。」杜魯門說。杜魯門的家庭住在康涅狄格街的一所五間房的房子裏。他們沒有僱用女僕。在杜魯門當議員時，作

太太早上七時起來預備早餐，她照料杜魯門及在華盛頓大學讀書的女兒。在總統競選的旅行，她陪伴她丈夫週遊各地，去年六月芝加哥的民主黨大會，她也在座，但是躲避了攝影師及訪問者。自一九三五年杜魯門當選為參議員起，她來到華盛頓，她的社交活動很有限，她曾是聯合服務社軍人酒店很活動的人物，又是國會俱樂部的會員，經濟委員會的主席。此外新總統夫人對於婦女組成的P.E.O.非公開集會很感興趣，這個會社時常舉行聯誼會。

杜魯門夫人及她的女兒瑪加利特都是聖公會會員，她是她家鄉獨立城聖公會教堂的會友。她常到華府的大禮拜堂去，在與教會有關係的一個婦女組織內，她也是個活躍分子。

蓓絲·華萊士及哈利，杜魯門在小時熟識，曾是一對兩小無猜的小情人。在幼年哈利在獨立城的兒童時代，就為蓓絲攜着書笈送她上學。在他幼年的時候就愛上蓓絲了。

（琳）

# 中美加強軍事合作

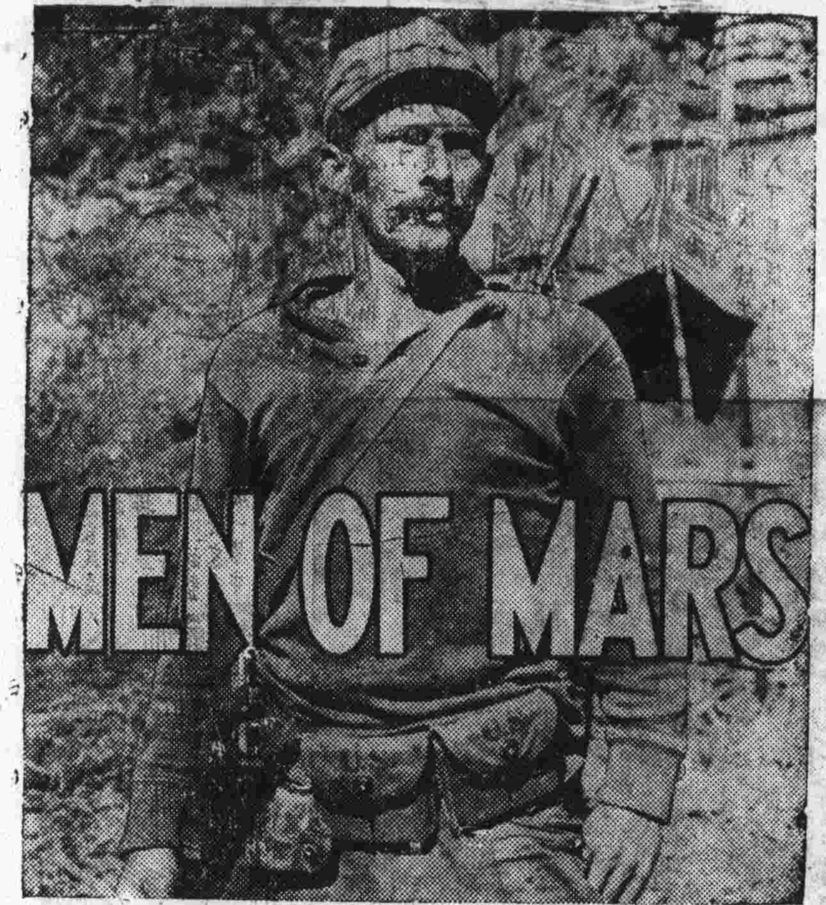


歐戰勝利結束後後，聯合國家即準備集中力量，擊潰日寇。中國爲大陸反攻日寇之基地，配合美國在太平洋中強大攻勢，中國將展開更有力之大規模攻勢，以提早促使日本屈膝。去年蔣主席號召知識青年從軍，其中大部份已由美國軍官指導敎練，完成現代化之軍事訓練，即將以新生力軍之姿態，出現於中國戰場上。右圖爲某地受訓中之智識青年於蔣主席巡視該地時，靜聽訓詞時之情形。爲加強中國戰場力量計，美地上部隊已有小部份調至中國戰區，此僅爲中美加強軍事合作之初步表現，此種聯合作將因戰局發展之需要而日益增強。

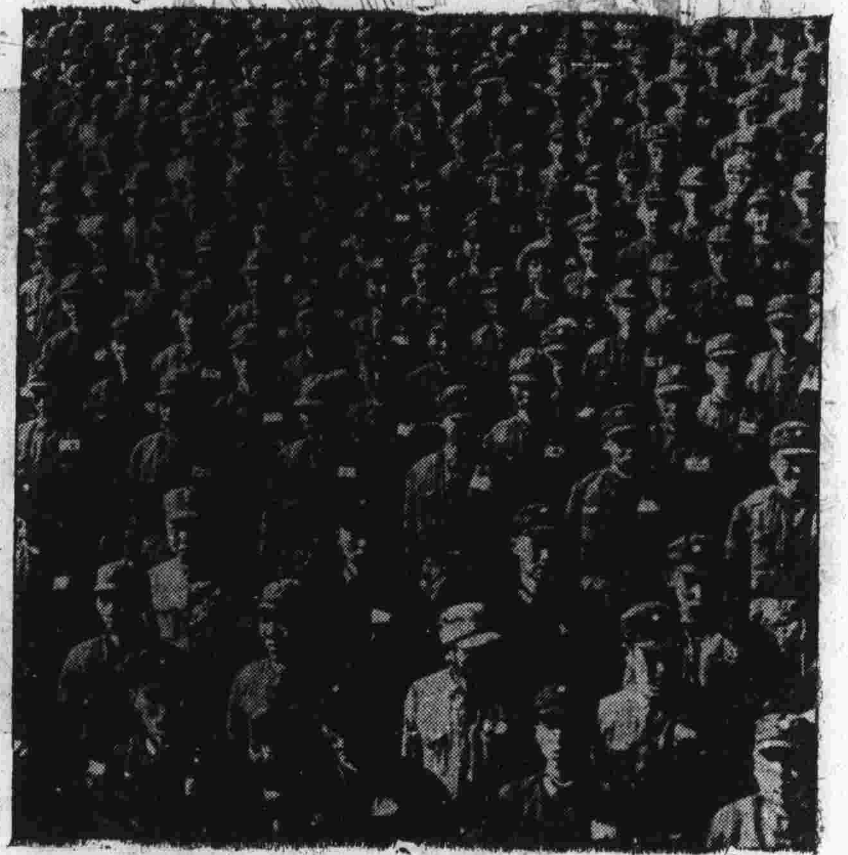

## 美軍兩團抵中國戰區

中國戰區總司令魏德邁將軍於四日宣佈：美地面部隊第四百七十五步兵團及一百二十四騎兵團已調至中國戰區。該兩團美軍已抵達中國戰區數週，此等部隊士兵及裝備，幾係全部自緬甸飛至中國，其中一小部係自史迪公路運來。該二團均爲「戰神」特種配合部隊之一部分，該隊於一九四四年終及一九四五年初於緬甸森林山地中作戰時，極著戰績。上圖爲典型之「戰神」隊戰士。

美國爲協助中國訓練組強有力之反攻部隊起見，特派美籍軍事敎官至各新兵訓練營中敎中國士兵最新式戰術。蔣主席對此種新軍之敎練，極爲注意，不時親赴各訓練營參觀，對中美敎官等多所指示。下圖示蔣主席巡視某訓練營上課情形，圖中一位來自美十四航空隊的美國敎官，正在敎學生如何識別各種飛機。右圖蔣主席參觀美陸軍第十四航空隊某基地時與陳納德將軍合影。第十四航空協助中國軍隊作戰，在湘西勝利中，建功甚鉅，該隊前身「飛虎隊」爲中美軍事合作成功之最初紀錄•

蔣主席最近在某地巡視正在受訓中之中國從軍知識青年，下圖爲檢閱後致訓詞時情形。美籍敎官師列於新軍行列之前。蔣主席於致訓詞後，與中美高級軍官合攝一影（右圖左起坐者：何應欽將軍，陳納德將軍，蔣主席，麥克魯將軍，錢大鈞將軍，站者爲：朱世明將軍，齊夫斯將軍，朱逸漢（譯音）將軍及巴伯將軍）

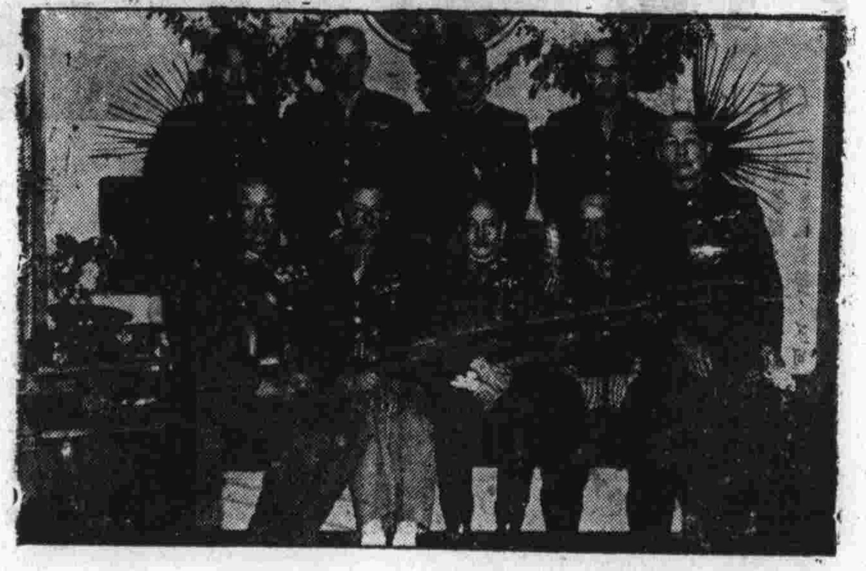



# 琉球島美軍會師

硫磺島刻已成爲美B－二十九超級堡壘之臨時機場，圖中出襲日本本土之巨機正降落於硫磺島機場上，背景中隱約可見者，乃著名之錫缽火山。

美海軍陸戰隊第一師已於本月八日與陸戰隊第六師在琉球島上會師，自美軍攻佔首里及那覇後，大琉球島上之戰鬥已近尾聲，日寇大呼戰局緊張，但已無法阻止美軍攻勢，左圖爲美海軍陸戰隊乘坦克向島內推進情形。

菲律賓新總統奧斯敏納（左端）與閣員宣誓就職時之情形。←

## 遺臭萬年

義大利法西斯獨裁魔王墨索里尼在北義爲愛國志士捕獲槍決後，懸屍米蘭市中，行人莫不唾之以洩積憤•墨魔屍體頭部已被人民擊毀多處，但其張口之形狀，仍使人想起當年獨裁者大言不慚之醜態•

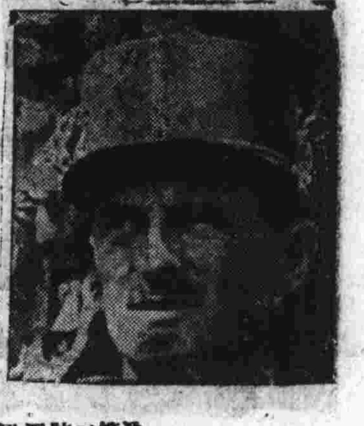

## 法軍東來

法第二裝甲師師長麥克勒準將（上）已任太平洋區法地面部隊總司令，即將參加對日作戰。

宋外長代表中國出席舊金山會議，頗受與會各國注意歡迎，自被任爲行政院院長並將訪蘇之消息傳至舊金山後，宋氏之一言一行，更引起廣泛之注意，上圖爲宋院長與智利外長法南地茲氏晤談情形。

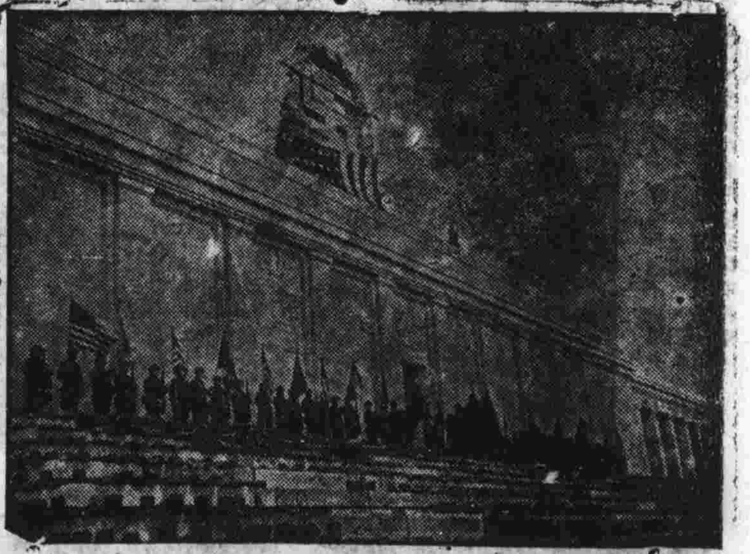

納粹發源聖地紐倫堡之講台，爲希特勒對納粹黨徒大唱厥調之地，現已由美佔領，右圖中美第七軍第三師士兵在講台上舉行授勛典禮，有五位弟兄接受最高之國會光榮章。

## 美第一軍東調

美第一軍刻已自歐東調，一部士兵於返美假期後即將東來，按第一軍在歐洲戰場上爲常勝之軍，各次重要戰役中，均建殊勳，美蘇軍在突爾高會師時，第一軍第六十九步兵師即爲最初與紅軍會晤者，右圖第六十九師司令萊內哈德少將（左）正與第一烏克蘭戰綫第五十八師紅軍少將晤談。萊內哈德少將即將率部參予對日戰爭。